

Quy trình từ lúc nhập học đến khi tốt nghiệp



Tất cả các giờ học và kỳ thi (lý thuyết và thực hành) tại trường của chúng tôi được giảng dạy bằng tiếng Nhật. Nếu bạn muốn tham gia kỳ thi lý thuyết bằng tiếng nước ngoài, thì trước khi nhập học hãy đăng kí thi lý thuyết giấy phép lái xe tạm thời tại trung tâm cấp bằng lái xe ở địa phương nơi có địa chỉ cư trú của bạn. Sau khi thi đỗ, hãy xin cấp "bảng điểm thi bằng lái xe「運転免許試験成績証明書」" để mang đến khi nhập học.

Trước khi nhập học

- [Dành cho những bạn tham gia kì thi bằng tiếng Nhật]
Chúng tôi sẽ kiểm tra xem bạn có đọc hiểu và giao tiếp được bằng tiếng Nhật hay không.
- [Dành cho những bạn đã đỗ kỳ thi lý thuyết giấy phép tạm thời]
Bạn sẽ vào nhập học sau khi đỗ kỳ thi lý thuyết giấy phép tạm thời bằng tiếng nước ngoài tại trung tâm cấp bằng lái xe.

Điều kiện để thi lý thuyết giấy phép lái xe tạm thời

- [Dành cho những bạn dự thi bằng tiếng Nhật]
1. Những bạn đã hoàn thành các buổi học lý thuyết, thực hành của giai đoạn 1
2. Đã đỗ 3 bộ đề thi đánh giá năng lực (trước khi thi karimen)
- [Dành cho những bạn đã đỗ kỳ thi lý thuyết giấy phép tạm thời]
1. Những bạn đã hoàn thành các buổi học lý thuyết, thực hành của giai đoạn 1
※ Được miễn phần làm bộ đề (MUSASI) của giai đoạn 1

Về kỳ thi lý thuyết giấy phép tạm thời

- [Dành cho những bạn dự thi bằng tiếng Nhật]
Có 50 câu, đạt trên 90 điểm là đỗ.
- [Dành cho những bạn đã đậu kỳ thi lý thuyết giấy phép tạm thời]
Được miễn thi lý thuyết giấy phép tạm thời

Điều kiện để dự thi tốt nghiệp

- [Dành cho những bạn dự thi bằng tiếng Nhật]
1. Những bạn đã hoàn thành các buổi học lý thuyết, thực hành của giai đoạn 2
2. Đã đỗ 4 bộ đề thi đánh giá năng lực (trước khi thi tốt nghiệp)
- [Dành cho những bạn đã đậu kỳ thi lý thuyết giấy phép tạm thời]
1. Những bạn đã hoàn thành các buổi học lý thuyết, thực hành của giai đoạn 2
2. Phải làm 3 bộ đề thi đánh giá năng lực (trước thi tốt nghiệp)

Gửi đến những bạn ngoại quốc có nguyện vọng nhập học
 Trường dạy lái xe Entetsu là một trường dạy lái xe được nhiều người quốc tịch Việt Nam, Brazil và Philippines lựa chọn. Chúng tôi hướng đến việc xây dựng một ngôi trường thân thiện cho người nước ngoài, để các bạn có thể yên tâm khi nhập học. Một số trường của chúng tôi còn có nhân viên là người nước ngoài, và các buổi dạy kỹ năng lái xe sẽ được hỗ trợ bằng máy phiên dịch. Ngoài ra, chúng tôi còn cung cấp khoản vay dành riêng cho người nước ngoài để hỗ trợ các bạn nhập học. Nếu có bất kỳ thắc mắc nào, xin đừng ngần ngại liên hệ với chúng tôi.

<p>遠鉄自動車学校 浜松校 浜松市中央区小池町1552 TEL.053-462-1221</p>	<p>浜松自動車学校 浜松校 浜松市中央区丸塚町1 TEL.053-461-9221</p>	<p>遠鉄自動車学校 磐田校 磐田市見付5015 TEL.0538-32-7200</p>	<p>浜松自動車学校 袋井校 袋井市諸井1238 TEL.0538-23-2355</p>	<p>浜松自動車学校 浜岡校 御前崎市池新田3688 TEL.0537-86-2220</p>	<p>浜松自動車学校 中部校 焼津市新屋771 TEL.054-639-6666</p>
---	--	---	---	---	--

お問い合わせ・ご予約は合宿免許予約センター ☎ 0120-778-509 9:30~18:00 (日曜・祝日は17:00まで)
 お問い合わせは日本語のみのご案内となります。

Gửi đến các bạn ngoại quốc



合宿免許

静岡

Tỉnh Shizuoka được thiên nhiên ưu đãi với thời tiết quanh năm ôn hòa nên hầu hết các tiết học đều diễn ra theo đúng lịch trình, ngoài ra có rất nhiều đặc sản và điểm tham quan ở nhiều khu vực khác nhau gần trường dạy lái xe, vì vậy bạn có thể tận dụng tối đa thời gian của mình lúc rảnh rỗi. Khóa học lái xe nội trú tại khu vực phía tây của Shizuoka là lựa chọn tuyệt vời, nơi bạn có thể học và tận hưởng!

観光やグルメも人気の静岡の6校から、お好きな学校・選べるプランで免許を取りに来ませんか?



遠鉄自動車学校 浜松校 浜松自動車学校 浜松校 遠鉄自動車学校 磐田校 浜松自動車学校 袋井校 浜松自動車学校 浜岡校 浜松自動車学校 中部校

Đăng ký dễ dàng trên WEB! Cách đăng ký học nội trú ở Tỉnh Shizuoka



- Bước 1** Truy cập qua mã QR
Trong trường hợp sử dụng máy tính, vui lòng truy cập vào ▶ <https://gashukumenkyo.jp>
- Bước 2** Tìm kiếm khóa học nội trú · ngày nhập học
Tìm kiếm khóa học nội trú phù hợp từ ngày nhập học mong muốn của bạn
- Bước 3** Đăng ký nhập học
Việc đặt chỗ qua web là đặt chỗ tạm thời. Sau khi xác nhận nội dung đăng ký, trung tâm đặt chỗ sẽ liên hệ lại với bạn.
- Bước 4** Gửi mail xác nhận hoàn tất đăng ký
Chúng tôi sẽ gửi mail liên quan đến việc nhập học
- Bước 5** Thủ tục thanh toán
Vui lòng thanh toán theo phương thức được ghi ở trang bên phải
- Bước 6** Thủ tục tải lên các giấy tờ cần thiết
Vui lòng chuẩn bị các giấy tờ cần thiết được ghi ở trang bên phải
- Bước 7** Bắt đầu với khóa học nội trú
Hãy chuẩn bị những giấy tờ cần thiết và đồ dùng sinh hoạt trong thời gian học nội trú!

Bước 5 Thủ tục thanh toán chi phí khóa học lái xe nội trú

Sau khi nhận được mail hoàn tất thủ tục đăng ký, trong vòng 7 ngày hãy thanh toán bằng những phương thức dưới đây:

BANK
Gửi qua tài khoản ngân hàng
(ngân hàng trực tuyến)

Thẻ tín dụng
(VISA / Master / JCB)

Trả góp
(thẻ EPOS / ORICO)
[Hướng dẫn các khoản vay dành cho người nước ngoài]
<https://gtmlp.gtn.co.jp/driving-school-loan/>

※ Nếu bạn hủy bỏ (hoặc chấm dứt) việc đặt chỗ (hợp đồng), phí hủy sẽ được tính là 16,500 yên (đã bao gồm thuế) kể từ 7 ngày trước ngày nhập học dự kiến.
※ Hãy lưu ý nếu không nộp tiền trước kì hạn thì đơn đăng kí của bạn sẽ bị vô hiệu hóa.

Bước 6 Thủ tục tải lên các giấy tờ cần thiết để nhập học

Chi tiết về thủ tục có ở trang tiếp theo →
Sau khi đăng ký qua web, bạn sẽ nhận được mail xác nhận đăng ký gửi đến địa chỉ mail đã đăng ký. Hãy kiểm tra nội dung mail và tải lên tất cả các giấy tờ cần thiết của bạn thông qua URL chuyên dụng trong mail đó.

Danh sách các giấy tờ cần thiết khi đăng ký đặt lịch nhập học

1 Giấy chứng nhận cư trú
Là giấy có ghi đầy đủ thông tin địa chỉ đăng ký hộ khẩu và lược bỏ mã số cá nhân.

[Các thông tin cần ghi dành cho người nước ngoài]
Quốc tịch / Tư cách lưu trú / Thời hạn lưu trú / Ngày hết hạn lưu trú

2 Thẻ ngoại kiều
(dành cho người nước ngoài)

(2 mặt)

(3·4) Chỉ dành cho những người có

3 Giấy chứng nhận kết quả kỳ thi bằng lái xe.
Vui lòng nhập ngôn ngữ dự định thi vào biểu mẫu「ご質問・ご要望」 “câu hỏi · nguyện vọng”

4 Bằng lái xe
(2 mặt)

※ Hạn cuối để tải lên các giấy tờ cần thiết là trong vòng 7 ngày kể từ khi nhận được mail xác nhận đăng ký. Hãy hoàn tất thủ tục trong thời gian này.



[Cách đi bằng phương tiện giao thông công cộng và địa điểm, thời gian tập trung vào ngày nhập học]

<p>遠鉄自動車学校 浜松校 Trường dạy lái xe Entetsu Cơ sở Hamamatsu</p> <p>Tàu Shinkansen Ga Shin-Osaka (Khoảng 55 phút) → Ga Nagoya (Khoảng 30 phút) → Ga Hamamatsu (Khoảng 2 tiếng) → Ga Tokyo</p> <p>Đưa đón bằng xe buýt của trường Ga Shin-Hamamatsu (Đi bộ khoảng 5 phút) → Ga Jidōsha Gakkō-mae (Đi bộ khoảng 1 phút) → Cơ sở Hamamatsu</p> <p>集合場所 Trường dạy lái xe Entetsu (cơ sở Hamamatsu) là tầng 1</p> <p>時間 集合時間 ▶ 9:20</p> <p>連絡先: 遠鉄自動車学校 浜松校 TEL.053-462-1221</p>	<p>浜松自動車学校 浜松校 Trường dạy lái xe Hamamatsu Cơ sở Hamamatsu</p> <p>Tàu Shinkansen Ga Shin-Osaka (Khoảng 55 phút) → Ga Nagoya (Khoảng 30 phút) → Ga Hamamatsu (Khoảng 2 tiếng) → Ga Tokyo</p> <p>Đưa đón bằng xe buýt của trường Cơ sở Hamamatsu</p> <p>集合場所 Trạm xe buýt phía Nam tòa nhà Act City Hamamatsu Đối diện với cửa hàng Seven-Eleven ở công Đồng Ga Hamamatsu, trạm xe buýt phía Bắc.</p> <p>時間 集合時間 ▶ 9:40 出発時間 ▶ 9:45</p> <p>連絡先: 浜松自動車学校 浜松校 TEL.053-461-9221</p>	<p>遠鉄自動車学校 磐田校 Trường dạy lái xe Entetsu Cơ sở Iwata</p> <p>Tàu Shinkansen Ga Shin-Osaka (Khoảng 55 phút) → Ga Nagoya (Khoảng 30 phút) → Ga Hamamatsu (Khoảng 2 tiếng) → Ga Tokyo</p> <p>Khoảng 10 phút trên tuyến Tokaido Main Line Ga Iwata → Cơ sở Iwata</p> <p>集合場所 Lối ra phía Nam Ga JR Iwata (Vòng xoay đón và trả khách)</p> <p>時間 集合時間 ▶ 8:50 出発時間 ▶ 8:55</p> <p>連絡先: 遠鉄自動車学校 磐田校 TEL.0538-32-7200</p>	<p>浜松自動車学校 袋井校 Trường dạy lái xe Hamamatsu Cơ sở Fukuroi</p> <p>Tàu Shinkansen Ga Shin-Osaka (Khoảng 55 phút) → Ga Nagoya (Khoảng 30 phút) → Ga Hamamatsu (Khoảng 2 tiếng) → Ga Tokyo</p> <p>Khoảng 20 phút trên tuyến Tokaido Main Line Ga Fukuroi (Khoảng 10 phút) → Cơ sở Fukuroi</p> <p>集合場所 Lối ra phía Nam Ga JR Fukuroi (Vòng xoay đón và trả khách)</p> <p>時間 集合時間 ▶ 10:00 出発時間 ▶ 10:05</p> <p>連絡先: 浜松自動車学校 袋井校 TEL.0538-23-2355</p>	<p>浜松自動車学校 浜岡校 Trường dạy lái xe Hamamatsu Cơ sở Hamaoka</p> <p>Tàu Shinkansen Ga Shin-Osaka (Khoảng 55 phút) → Ga Nagoya (Khoảng 30 phút) → Ga Kakegawa (Khoảng 60 phút) → Ga Tokyo (Khoảng 100 phút)</p> <p>Đưa đón bằng xe buýt của trường Cơ sở Hamaoka</p> <p>集合場所 Trước trạm xe buýt lối ra phía Nam Ga JR Kakegawa</p> <p>時間 集合時間 ▶ 10:20 出発時間 ▶ 10:30</p> <p>連絡先: 浜松自動車学校 浜岡校 TEL.0537-86-2220</p>	<p>浜松自動車学校 中部校 Trường dạy lái xe Hamamatsu Cơ sở Chubu</p> <p>Tàu Shinkansen Ga Shin-Osaka (Khoảng 55 phút) → Ga Nagoya (Khoảng 30 phút) → Ga Kakegawa (Khoảng 60 phút) → Ga Shizuoka (Khoảng 20 phút) → Ga Tokyo (Khoảng 60 phút)</p> <p>Khoảng 30 phút trên tuyến Tokaido Main Line Ga Nishiyaizu (Khoảng 20 phút) → Cơ sở Chubu</p> <p>集合場所 Lối ra phía Nam của Ga JR Nishiyaizu (Vòng xoay đón và trả khách)</p> <p>時間 集合時間 ▶ 9:50 出発時間 ▶ 9:55</p> <p>連絡先: 浜松自動車学校 中部校 TEL.054-639-6666</p>
---	---	--	---	---	--

Phương thức tải lên các giấy tờ cần thiết cho việc nhập học ở **Bước 6**

Sau khi đăng ký qua web, bạn sẽ nhận được email 「申込受付完了」/「Xác nhận hoàn tất đăng ký」 gửi đến địa chỉ email đã đăng ký. Vui lòng kiểm tra nội dung mail và tải lên các giấy tờ cần thiết trong vòng **7 ngày**, dựa trên hướng dẫn bên dưới. Nếu ngày nhập học của bạn là trong vòng 7 ngày kể từ khi nhận được mail xác nhận, vui lòng tải lên giấy tờ càng sớm càng tốt.

1. Danh sách các giấy tờ cần thiết để tải lên



1 Giấy chứng nhận cư trú
Giấy có ghi Quốc tịch / Tư cách lưu trú
Thời hạn lưu trú / Ngày hết hạn lưu trú
(Lược bỏ mã số cá nhân)



2 Thẻ ngoại kiều
(2 mặt)



3 Giấy chứng nhận kết quả kỳ thi bằng lái xe
※Chỉ dành cho những bạn có



4 Bằng lái xe
(2 mặt)
※Chỉ dành cho những bạn có

2. Lưu ý khi chụp các giấy tờ cần thiết

1 Giấy chứng nhận cư trú (bắt buộc)



Vui lòng chụp toàn bộ giấy chứng nhận cư trú sao cho rõ ràng. Nếu trong thời gian học nội trú mà thời hạn cư trú của bạn hết hạn, hãy đảm bảo thực hiện thủ tục gia hạn kịp thời.

2 Thẻ ngoại kiều 2 mặt (bắt buộc)



Vui lòng chụp ảnh 2 mặt của thẻ. Nếu bạn đang trong quá trình gia hạn thời gian cư trú, vui lòng chụp ảnh có thể nhìn thấy dấu đang gia hạn.

Chỉ chụp đối với những người có giấy tờ này

3 Giấy chứng nhận kết quả kỳ thi bằng lái xe



Vui lòng chụp ảnh toàn bộ bằng điểm thi bằng lái xe của bạn.

4 Bằng lái xe 2 mặt (bắt buộc)



Hãy chụp toàn bộ mặt trước và mặt sau của giấy phép lái xe.

※Nếu có bất kỳ giấy tờ nào bị thiếu sót, chúng tôi có thể sẽ yêu cầu bạn tải lại hình ảnh.

3. 入校前のお手続き・確認事項

※このURLにて最新の授業料・費用等のアップロード
※下記の手続きは本メール受信時から7日以内を目処に実施してください。
※ご入校が本メール受信時から7日以内の場合はなるべく早く申請ください。

編修自動車学校では、ご入校についてのご案内や申請、お荷物のご案内、お荷物のお届け先等、お荷物のお届け先等と目的としてLINEを通じて実施しております。
下記URLより「編修自動車学校のLINE」をLINEアカウントで友達登録してください。

編修自動車学校グループ公式LINEアカウント
<https://lin.ee/sgf536k>

※入校先選択（自治体自動車学校）を選択
※入校希望の都府県
※住居費・免許証（取得済の方のみ）のアップロード
の実施をお願いいたします。

※お持ち帰りの書類
※編修自動車学校（マイナンバーの記載なし）の記載内容が写真可能な写真の、申請ファイルをアップロードしてください。（最大10MB）
※取得したいた付箋紙に写真がある場合は編修自動車学校よりご連絡をさせていただきます。取得いただいた付箋紙はご入校当日必ずお持ち帰ってください。
※外国籍の方の注意
※本人用写真（本籍地とは異なる、在留期間満了、マイナンバー記載なし）
※住居費に在留期間の記載がない場合は、在留カードのアップロードをお願いします。

住居費アップロードできない場合は、ご入校にお集まりの申請完了後、ご希望の入校日にご入校できない場合がございますので、ご注意ください。

※アップロードについてご不明な点がございましたら、「編修自動車学校 事務局」(051-461-9221)までお問い合わせください。

住居費をご申請したいというお気持ち、LINEでご利用ください。LINEでご利用については、住居費・免許証のアップロードの手続きURLよりお問い合わせください。

住居費アップロード・請求方法URL
<https://form.kinbunapp.com/public/form/charge?32a8c3e30a1463b233ba6952e0475e49f721a1a0e7e1d133677676320a010>

※お金の取扱いについて
※本メールに記載してあります。入校料は編修自動車学校にてご確認ください。
※当校のすべての授業及び施設（資料・機材）は日本語で実施いたします。
※外国籍で資料の取扱いを希望される方は、入校前に住居費の併用センターで必要な書類を申請してください。発行される「運転免許試験成績証明書」を住居費アップロード時に必ずアップロードをお願いします。

3. Bắt đầu thủ tục từ links có trong mail xác nhận hoàn tất đăng ký

- 1 Từ mục "3.Thủ tục trước nhập học, các mục xác nhận" có trong mail hoàn tất thủ tục đăng ký, nhấn vào link "URL cách nhập khóa học・tải giấy đăng kí cư trú"
- 2 Tải lên các tài liệu cần thiết đã chụp từ mẫu đơn nhập liệu

4. Tải hình ảnh vào biểu mẫu nhập liệu

Step 1
住居費アップロード

この要は編修自動車学校にお申し込みいただき誠にありがとうございます。
ご入校に必要な書類としてご案内をさせていただきました。本籍地記載の住民票の画像ファイルをアップロードしてください。
尚、住民票を再度アップロードされる方は、住民票再アップロードのみ実施して下さい。

氏名

取得手段
選択してください

入校予定日

こちらにご入校をされるご本人の本籍地記載の住民票を添付してください*

名前

過去10MB
アップロードいただく前に画像住民票の本籍地の記載があるかの確認をお願いします。

メールアドレスを入力してください*

入力いただいたメールアドレスに届くメールを送付いたします。

メールアドレス(再入力)をしてください*

→ 次へ

- 1 Nhập tên của người nhập học
Nhập bằng chữ in hoa không dấu hoặc Katakana
- 2 Chọn loại bằng dự định lấy
(Chọn loại bằng phổ thông 4 bánh AT hoặc MT)
- 3 Chọn ngày nhập học từ lịch
- 4 Nhấn vào nút "tham khảo"
Đính kèm các tài liệu được chụp ở (2.) "Giấy xác nhận cư trú, 2 mặt thẻ cư trú・Giấy chứng nhận kết quả kỳ thi bằng lái xe, 2 mặt bằng lái xe"
- 5 Nhập mail của người tham gia khóa học
- 6 Nhấn vào nút "tiếp theo"

Step 1
住民票アップロード

個人情報の取り扱いについて

1 当校は、業務上必要な範囲内で、かつ、適法公正な方法により、個人情報を取得いたします。
2 当校が取得したお客様の個人情報は、次の目的で利用いたします。
(1) 当校で実施する免許取得のための教育を実施するため
(2) 当校で実施する講義、認定教育を実施するため
(3) 当校で実施する教育、講義、認定教育に関する内容の宣伝、サービスなどをお知らせするため
(4) 当校が行う各種イベント・キャンペーン及び受講生保護委員会の開催の案内などをお知らせするため

上記個人情報の取り扱いに同意いたします。

← 戻る 確認

5. Về vấn đề sử dụng thông tin cá nhân

- 1 Check vào mục "Tôi đồng ý với việc sử dụng thông tin cá nhân như trên"
- 2 Nhấn vào nút "Xác nhận"

氏名	遠藤太郎
取得手段	普通車 AT
入校予定日	2024-11-30
こちらにご入校をされるご本人の本籍地記載の住民票を添付してください	smartphone_photo_men_take.png
メールアドレスを入力してください	000000@00000.ne.jp
メールアドレス(再入力)をしてください	000000@00000.ne.jp

Step 3
住居費アップロード

個人情報の取り扱いについて

1 当校は、業務上必要な範囲内で、かつ、適法公正な方法により、個人情報を取得いたします。
2 当校が取得したお客様の個人情報は、次の目的で利用いたします。
(1) 当校で実施する免許取得のための教育を実施するため
(2) 当校で実施する講義、認定教育を実施するため
(3) 当校で実施する教育、講義、認定教育に関する内容の宣伝、サービスなどをお知らせするため
(4) 当校が行う各種イベント・キャンペーン及び受講生保護委員会の開催の案内などをお知らせするため
(5) 編修自動車学校の向上を図ることを目的として、懇話会、電子メール、SNSなどの方法によりアンケート調査を実施するため
3. 当校は、お客様の個人情報を、法令に基づき場合を以て、第三者に提供いたしません。
4. 当校は、保護者個人メールアドレスについて、ご連絡が機密目的の場合を除くように努め、個人メールアドレスの漏れ、後者等にたいよう万全を尽くしてまいります。また、業務遂行上の必要により外部関係機関に業務委託を行う場合においても、業務委託に個人情報保護を遵守するご本人データの管理を徹底しております。
5. 本サービスの個人情報の漏れ（盗用）又は紛失した個人情報の訂正、追加、削除等を希望される場合は、当校の定める範囲により受け付けいたします。その際、本人であることを確認できるもの（運転免許証など）をご提出ください。漏れ、紛失に際しては500円（税別）の手当料としてお支払いいたします。

上記個人情報の取り扱いに同意いたします

← 戻る 確認

6. Kiểm tra lần cuối

- 1 Vui lòng xác nhận lại nội dung đã nhập có sai sót không
・ Họ và tên
・ Loại bằng lái xe
・ Ngày dự định nhập học
・ Các file ảnh đã tải lên
・ Địa chỉ mail



Bạn có thể kiểm tra các điều khoản, điều kiện đăng kí tại đây

- 2 Nếu nội dung không có sai sót gì thì nhấn vào nút "trả lời"

Thủ tục tải lên đã hoàn tất!

Danh sách những đồ dùng cần mang theo khi học nội trú

☑にチェックを入れて、忘れ物がないように準備をしておきましょう!

【Giấy tờ tùy thân liên quan · giấy tờ cần thiết khi nhập học】

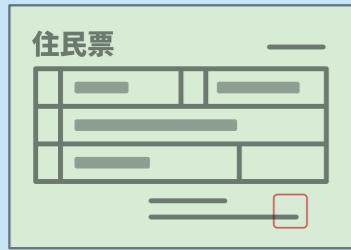

Giấy đăng ký cư trú
Bản gốc mà bạn đã chuẩn bị khi tải lên
(Lược bỏ mã số cá nhân)

※Nếu là người nước ngoài thì trên giấy xác nhận cư trú ghi quốc tịch / tư cách lưu trú / thời hạn lưu trú / ngày hết hạn lưu trú.
※Khi học lấy giấy phép lái xe tạm thời thì bắt buộc phải có thông tin nguyên quán của bạn.

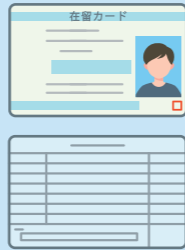

Giấy tờ tùy thân
Thẻ My number
Thẻ bảo hiểm
thẻ ngoại kiều / Hộ chiếu
thẻ đăng ký cư trú cơ bản
(Kèm ảnh chân dung) v.v...

※Những người có quốc tịch nước ngoài vui lòng mang theo thẻ ngoại kiều, thẻ này là cần thiết để xác minh danh tính của bạn vào ngày nhập học.
※Lưu ý nếu bạn quên thì sẽ không thể nhập học. Lưu ý nếu bạn quên giấy tờ tùy thân hoặc thẻ ngoại kiều thì sẽ không thể nhập học.

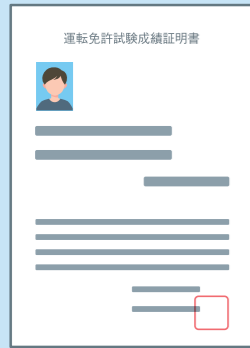

Giấy chứng nhận kết quả kỳ thi bằng lái xe
Bản gốc mà bạn đã chuẩn bị khi tải lên

※Nếu bạn đã đỗ kỳ thi giấy phép tạm thời, hãy nhớ mang theo khi nhập học.

Chỉ dành cho những bạn có

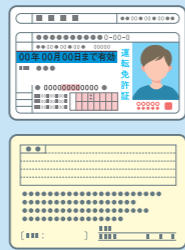

Giấy phép lái xe hoặc bằng lái xe tạm thời

Giấy phép lái xe phải còn hiệu lực trong thời gian đến hết hạn
Giấy phép lái xe tạm thời phải có thời gian hiệu lực còn lại ít nhất 30 ngày kể từ ngày nhập học.

※Nếu địa chỉ trên bằng lái xe và địa chỉ trên giấy xác nhận cư trú khác nhau thì sẽ không được nhập học.
※Nếu bạn chưa thực hiện thủ tục gia hạn hoặc thay đổi giấy phép lái xe, có thể sẽ phải thay đổi ngày nhập học (chỉ phí đi lại và phí lưu trú tự chi trả), và thời gian tốt nghiệp có thể bị trì hoãn đáng kể.

【Đồ dùng cần thiết khi nhập học】



Con dấu (con dấu cá nhân)

Sử dụng để đóng dấu các giấy tờ cần thiết. Loại con dấu cá nhân được chấp nhận nên hãy mang theo khi nhập học.

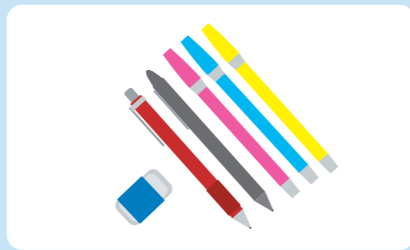

Dụng cụ viết

Bút bi, bút chì, bút dạ, cục tẩy, v.v... sử dụng cho kỳ thi lý thuyết, viết giấy tờ.



Tiền mặt / thẻ ngân hàng

Lệ phí giấy phép tạm thời là 2.850 yên (miễn thuế) sẽ được tính vào ngày nhập học. Bạn cần chuẩn bị tiền mặt để sử dụng trong thời gian học nội trú.



Trang phục phù hợp khi lái xe

Hãy mặc quần áo dễ cử động. Nên chuẩn bị thêm quần áo mặc để đi ra ngoài.



Mang giày dễ lái xe

Khi học thực hành lái xe, mang giày thể thao để vận động cổ chân để học thực hành. Không được phép mang những loại giày không phù hợp như dép xăng-đan, giày cao gót, hoặc ủng cao gót quá 13cm.



Kính hoặc kính áp tròng

Vào ngày nhập học sẽ được kiểm tra thị lực. Nếu không đạt, bạn sẽ không được nhập học, vì vậy nếu có lo lắng về thị lực của mình thì nên đi khám trước. Kính râm, kính áp tròng có màu (kính áp tròng màu nhẹ) cũng không được phép.
※Nếu vì lý do bệnh về mắt mà bạn buộc phải sử dụng kính màu, hãy liên hệ với trường đào tạo lái xe trước khi nhập học.

【合宿期間中に必要な持ち物】

日用品

<input type="checkbox"/> シャンプー・コンディショナー ボディソープ	<input type="checkbox"/> タオル類	<input type="checkbox"/> ナイロンタオル	<input type="checkbox"/> ハンガー・洗濯ネット 物干しロープ	<input type="checkbox"/> ドライヤー・ヘアブラシ
<input type="checkbox"/> 洗剤・洗濯ネット	<input type="checkbox"/> 歯ブラシ・歯磨き粉	<input type="checkbox"/> 常備薬・マスク	<input type="checkbox"/> スリッパ	<input type="checkbox"/> サンダル
<input type="checkbox"/> 折り畳み傘	<input type="checkbox"/> 電気シェーバー・髭剃り シェービングフォーム	<input type="checkbox"/> スタylingセット 化粧品	<input type="checkbox"/> 爪切り	<input type="checkbox"/> 携帯用バッグ

服装

周辺機器

<input type="checkbox"/> 予備の洋服・靴 下着や靴下	<input type="checkbox"/> パジャマ ルームウェア	<input type="checkbox"/> ヘッドホン イヤホン	<input type="checkbox"/> 充電器・延長コード モバイルバッテリー	合宿生活に必要な 持ち物の詳細は コチラをチェック! 
---	---	--	---	---

【合宿期間中にあると便利な持ち物】

<input type="checkbox"/> 携帯ゲーム カードゲーム類	<input type="checkbox"/> パソコン タブレット	<input type="checkbox"/> ポケットWi-Fi	<input type="checkbox"/> ハンディファン・うちわ (暑い時期用)	<input type="checkbox"/> 日焼け止めグッズ (暑い時期用)
<input type="checkbox"/> 乾燥対策グッズ (寒い時期用)	<input type="checkbox"/> 使い捨てカイロ (寒い時期用)	<input type="checkbox"/> ダウン等の防寒具 (寒い時期用)	<input type="checkbox"/> 冷房よけの上着 (暑い時期用)	<input type="checkbox"/> 帽子 (暑い時期用)